

Reprodukční materiál lesních dřevin legislativa a praxe

MOŽNOSTI PŘENOSU REPRODUKČNÍHO MATERIÁLU LESNÍCH DŘEVIN V ČR (dle Vyhlášky č. 139/2004 Sb.)

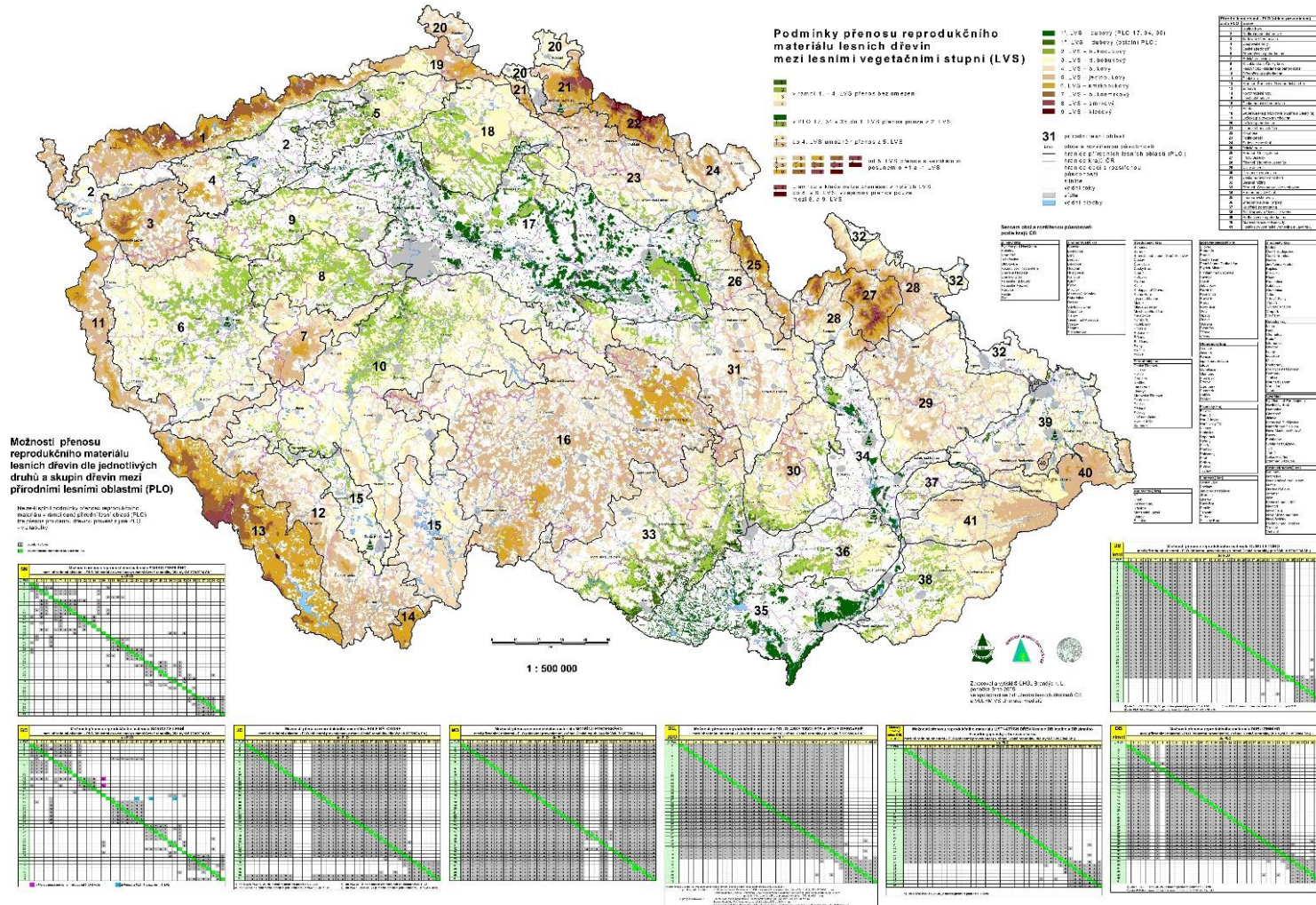



Legislativní rámec

- ZÁKON Č. 289/1995 SB. – O LESÍCH (NOVELA)
- VYHL. . 456/2021 SB. – NAHRADILA VYHLÁŠKU Č.139/2004 SB.
- ZÁKON Č. 149/2003 SB. - ZÁKON O OBCHODU S REPRODUKČNÍM MATERIÁLEM LESNÍCH DŘEVIN
- VYHL. Č. 29/2004 SB.
- NAŘÍZENÍ VLÁDY Č. 455/2021 SB. NOVELA NAŘÍZENÍ Č. 30/2014 SB., O STANOVENÍ ZÁVAZNÝCH PRAVIDEL POSKYTOVÁNÍ FINANČNÍCH PŘÍSPĚVKŮ NA HOSPODAŘENÍ V LESÍCH A NA VYBRANÉ MYSLIVECKÉ ČINNOSTI, VE ZNĚNÍ POZDĚJŠÍCH PŘEDPISŮ
- 326/2004 SB. ZÁKON O ROSTLINOLÉKAŘSKÉ PĚČI
- ZÁKON Č. 114/1992 SB. O OCHRANĚ PŘÍRODY A KRAJINY VE ZNĚNÍ POZDĚJŠÍCH PŘEDPISŮ, §5 – INVAZIVNÍ DRUHY...
- SMĚRNICE RADY 1999/105/ES ZE DNE 22. PROSINCE 1999
- NOVÉ NAŘÍZENÍ O REPRODUKČNÍM MATERIÁLU ROSTLIN A REPRODUKČNÍM MATERIÁLU LESNÍCH DŘEVIN – NÁVRHY PROJEDNÁVAJÍ SE



Novela zákona o lesích a RM

- Změny související se školkařstvím?:
- **§20 Zákaz některých činností v lesích**

Zrušeno písmeno n) pást dobytek, umožňovat výběh hospodářským zvířatům a průhon dobytka lesními porosty

- **§23 OPRL** a typologický systém se stává součástí ustanovení zákona.
- **§25 LHO**

Nově zadává Institut (původní název zněl ÚHÚL) místo orgánů SSL LHO převezme Institut a uveřejní je způsobem umožňujícím dálkový přístup



Novela zákona o lesích a RM

- V § 29, který souvisí s obnovou lesa, zalesněním a reprodukčním materiálem lesních dřevin nedošlo k zásadní změně. Pouze k úpravě použití vlastního sadebního materiálu:
- Návrh:
- **Vlastník lesa může k umělé obnově lesa a zalesňování použít reprodukční materiál původem z lesních porostů nacházejících se na území České republiky, které jsou v jeho vlastnictví, a to při respektování pravidel přenosů a s výjimkou reprodukčního materiálu porostů lesních dřevin fenotypové třídy D. V případě postupu podle předchozí věty může vlastník lesa použít k evidenci o původu reprodukčního materiálu namísto průvodního listu podle odstavce 5 čestné prohlášení vlastníka lesa o původu reprodukčního materiálu, ve kterém budou uvedeny především údaje označující**
 - a) **identifikaci místa, odkud reprodukční materiál pochází, uvedením jednotek prostorového rozdělení lesa³⁵⁾,**
 - b) **evidenční číslo uznané jednotky, ze které reprodukční materiál pochází, bylo-li přiděleno,**
 - c) **lesní vegetační stupeň, z něhož reprodukční materiál pochází,**
 - d) **přírodní lesní oblast, ve které se nachází místo, odkud reprodukční materiál pochází.**



Novela zákona o lesích a RM

- Změny související se školkařstvím?:
- **§31 Obnova a výchova lesních porostů**

Odst. 2 písm. c) v lesních porostech ve tvaru nízkého nebo středního lesa a při předčasné obnově lesních porostů mladších 40 let do velikosti 1 ha holé seče bez omezení její šíře.

(4) Je zakázáno snižovat úmyslnou těžbou ~~zakmenění~~ těžbou zápoj porostní skupiny pod ~~sedm~~ 6 desetin plného ~~zakmenění~~ zápoje; to neplatí, jestliže se prosvětlení provádí ve prospěch následného lesního porostu nebo za účelem zpevnění lesního porostu. **Zápojem se pro účely tohoto zákona rozumí poměr cloněné plochy dané jako součet ploch horizontálních korunových projekcí lesního porostu a plochy porostní skupiny.**



Novela zákona o lesích a RM

- Změny související se školkařstvím?:
- **§31 Obnova a výchova lesních porostů**

Odst. 6 Holina na lesních pozemcích musí být zalesněna **nebo obnovena** do dvou-5 let a lesní porosty na ní zajištěny do sedmi 10 let od jejího vzniku; v odůvodněných případech může orgán státní správy lesů při schvalování plánu ~~nebo při zpracování osnovy~~ nebo na žádost vlastníka lesa povolit lhůtu delší. **Tato žádost musí být orgánu státní správy lesů doručena nejpozději 60 dnů před uplynutím lhůty pro zalesnění, obnovu nebo pro zajištění.** Na povolení této delší lhůty se nevztahují obecné předpisy o správním řízení.



Vyhláška č. 456/2021 Sb.

- K umělé obnově lesa a k zalesňování pozemků prohlášených za pozemky určené k plnění funkcí lesa se používá reprodukční materiál lesních dřevin **ze stejné nebo odpovídající přírodní lesní oblasti a z odpovídajícího výškového pásma určeného lesním vegetačním stupněm**. V případě smrku ztepilého, borovice lesní a modřínu opadavého (dále jen "vybrané lesní dřeviny") lze k umělé obnově lesa a zalesňování použít pouze reprodukční materiál pocházející ze zdrojů selektovaného, kvalifikovaného nebo testovaného reprodukčního materiálu uznaných podle zvláštního právního předpisu. Zařazení dalších lesních dřevin mezi vybrané lesní dřeviny stanoví ministerstvo právním předpisem (§ 29 odst. 1 LZ)



Vyhláška č.456/2021 Sb.

- Tvorba vyhlášky probíhala od května 2020 za účasti zástupců akademické oblasti (VÚLHM, ČZU, MENDELU, konzultace se zahraničními odborníky) i lesnické praxe (LČR, VLS, SVOL, SLŠ)
- Platnost vyhlášky od 10. 12. 2021
 - **Účinnost vyhlášky od 1. 1. 2022**



Vyhláška č. 456/2021 Sb.

- § 1

Podrobnosti o přenosu reprodukčního materiálu lesních dřevin

- původní tři odstavce byly rozděleny do sedmi odstavců pro větší přehlednost
- Odst. 1 je definicí, přenosu reprodukčního materiálu
- Odst. 2 odkazuje na přílohu, která definuje nepodkročitelná pravidla přenosů mezi PLO
- Odst. 3 definuje vertikální přenosy **NOVĚ V GRAFICKÉ PODOBĚ**
- Odst. 4 odkazuje na pravidla použití dovezeného reprodukčního materiálu douglasky a jedle obrovské z USA a Kanady **PŘEHLEDNĚJI V TABULCE**
- Odst. 5 definuje podmínky udělení výjimky pro použití RM
- Odst. 6 použití RM ze semenných sadů, ortetů, klonů...
- Odst. 7 použití RM v GZ



Vyhláška č. 456/2021 Sb.

- K § 1 příloha č. 1
- Pravidla přenosů reprodukčního materiálu lesních dřevin mezi přírodními lesními oblastmi v rámci České republiky
- 1) Přírodní lesní oblasti 1 - 34 jsou řazeny do Hercynské oblasti, přírodní lesní oblasti 35 - 41 jsou řazeny do Karpatské oblasti.
- 2) Přenos reprodukčního materiálu lesních dřevin mezi Hercynskou a Karpatskou oblastí není přípustný až na tyto výjimky:
- a) **Vzájemný přenos mezi Hercynskou a Karpatskou oblastí je přípustný pouze mezi bezprostředně sousedícími přírodními lesními oblastmi.**
- b) V případě **buku lesního** je přípustné přenášet reprodukční materiál z Karpatské do Hercynské oblasti bez omezení.
- c) V případě hospodářsky významných introdukovaných dřevin Douglasky tisolisté a Jedle obrovské je přenos v rámci České republiky (přírodní lesní oblasti 1 - 41) bez omezení.



Vyhláška č. 456/2021 Sb.

- K § 1 příloha č. 1

3) Pro přenosy reprodukčního materiálu těchto dřevin dále platí tato pravidla:

Smrk ztepilý	Do přírodních lesních oblastí 13, 27 a 40 není přípustný přenos reprodukčního materiálu z jiných přírodních lesních oblastí.
Borovice lesní	Do přírodní lesní oblasti 16 je přípustný přenos z přírodních lesních oblastí 11 a 13 a to pouze sadební materiál původem z 5. lesního vegetačního stupně a výše.
	Do přírodních lesních oblastí 23, 26 a 31 je přípustný přenos z přírodní lesní oblasti 17 jen do 1.– 3. lesního vegetačního stupně.
	Do přírodních lesních oblastí 15 a 17 není přípustný přenos z jiných přírodních lesních oblastí.
	Přenos náhorních ekotypů borovice (ekotypy od 5. lesního vegetačního stupně výše) je přípustný mezi všemi přírodními oblastmi Hercynské a Karpatské oblasti s výjimkou hospodaření v genových základnách bez omezení.“



Vyhláška č.456/2021 Sb.

- K § 1 příloha č. 1

3) Pro přenosy reprodukčního materiálu těchto dřevin dále platí tato pravidla:

Modřín opadavý	Do oblasti výskytu jesenického modřínu, tedy přírodních lesních oblastí 27, 28, 29 a 32 není přípustný přenos z jiných přírodních lesních oblastí.
Jedle bělokorá	V případě jedle bělokoré není do přírodních lesních oblastí 11 - 14 přípustný přenos z jiných přírodních lesních oblastí, s výjimkou bezprostředně sousedících přírodních lesních oblastí, vzájemný přenos je přípustný mezi těmito přírodními lesními oblastmi.
	V případě jedle bělokoré není do přírodních lesních oblastí 35 - 41 přípustný přenos z jiných přírodních lesních oblastí, s výjimkou bezprostředně sousedících přírodních lesních oblastí, vzájemný přenos je přípustný mezi těmito přírodními lesními oblastmi.



Vyhláška č. 456/2021 Sb.

- K § 1 příloha č. 1

3) Pro přenosy reprodukčního materiálu těchto dřevin dále platí tato pravidla:

Dub letní

V případě dubu letního není do přírodních lesních oblastí 34 a 35 přípustný přenos z jiných přírodních lesních oblastí, s výjimkou bezprostředně sousedících přírodních lesních oblastí, vzájemný přenos je přípustný mezi oběma přírodními lesními oblastmi.

V případě dubu letního není do přírodní lesní **oblasti 15** přípustný přenos z jiných přírodních lesních oblastí.

Ostatní dřeviny

V případě dřevin dub zimní, jabloň lesní, hrušeň planá, jeřáb oskeruše, jeřáb muk, jeřáb břek, není přenos mezi všemi přírodními oblastmi Hercynské a Karpatské oblasti omezen.

V případě dřevin douglaska tisolistá a jedle obrovská (původem ze zdrojů reprodukčního materiálu v České republice) není přenos mezi všemi přírodními oblastmi Hercynské a Karpatské oblasti omezen.



Vyhláška č. 456/2021 Sb.

- K § 1 příloha č. 2 **NOVĚ V GRAFICKÉ PODOBĚ**

Přenosy reprodukčního materiálu mezi lesními vegetačními stupni (LVS) v rámci České republiky

1	v rámci 1. - 4. LVS přenos bez omezení
2	
3	
4	

↑ 4	do 4. LVS je povolen přenos z 5. LVS
5	

4 ↓	5 ↓	6 ↓	7 ↓	8 ↓	od 5. LVS přenos vertikálním posunem o + 1 a - 1 LVS
5 ↓	↑ 6 ↓	↑ 7 ↓	↑ 8 ↓	9 ↓	
↑ 6	↑ 7	↑ 8	↑ 9		

↑ 8	u smrku a kleče nelze přenášet z nižších LVS do 8. a 9. LVS, vzájemný přenos pouze mezi 8. a 9. LVS
↓ 9	



Vyhláška č. 456/2021 Sb.

- K § 1 příloha č. 3 NOVÁ** Na území celé České republiky **pro 1. – 6. lesní vegetační stupeň** se **při dovozu** reprodukčního materiálu ze Spojených států amerických a Kanady považují za odpovídající přírodní lesní oblast s odpovídající nadmořskou výškou následující semenářské oblasti:

DOUGLASKA TISOLISTÁ				
STÁT	FEDERÁLNÍ STÁT	SEMENÁŘSKÁ OBLAST	POPIS	NADMOŘSKÁ VÝŠKA
USA	WASHINGTON	1 - HOH	okraje pohoří Olympic Mountains, severozápadní část státu Washington	do 600 m. n. m.
		2 - ELWHA	Střední část pohoří Olympic Mountains	
		4 - ISLANDS	Severní část státu Washington s hranicí s Kanadou, západní hranice je západní pobřeží západních pobřežních ostrovů	
		5 - KITSAP	západní svahy Kaskádového pohoří až po hranice s Kanadou	do 750 m. n. m.
		7 - SKAGIT	Severní hranice je hranice s Kanadou, východní hranice je kaskádový hřeben jižně od kanadských hranic	
	8 - SNOQUALMIE	nižší polohy v centrální části státu Washington	do 600 m. n. m.	
	OREGON	Semenářská oblast 9	Severní hranice řeka Columbia, hranice se státem Washington, centrální až částečně západní část Oregonu	do 750 m. n. m.
		Semenářská oblast 12	Severní až centrální část státu Oregon, na západě sousedící se semenářskou zónou č. 9	



Vyhláška č. 456/2021 Sb.

- PŘECHODNÉ USTANOVENÍ V OBLASTI PŘENOSŮ RM:

§ 4

Reprodukční materiál **získaný, vyrobený nebo vybavený průvodní dokumentací** přede dnem nabytí účinnosti této vyhlášky lze přenášet podle vyhlášky č.139/2004 Sb., ve znění účinném přede dnem nabytí účinnosti této vyhlášky.

Není tedy nutné měnit plány zalesnění, které vznikly ještě podle pravidel vyhlášky č. 139/2004 Sb. ve znění pozdějších předpisů.



Vyhláška č. 456/2021 Sb. propojení s novelou nařízení vlády č. 455/2021 Sb. (30/2014 Sb.)

Změna textu nařízení vlády

- § 6
- Umělá obnova sítí

- (2) Finanční příspěvek na umělou obnovu sítí lze poskytnout, jestliže
- a) kvalita provedených prací a jejich soulad s právními předpisy upravujícími hospodaření v lesích jsou potvrzeny odborným lesním hospodářem,
- b) byly dosaženy parametry semenáčků stanovené jiným právním předpisem,
- **c) byl použit semenný materiál dřeviny, která je pro příslušný soubor lesních typů stanovištně vhodná podle jiného právního předpisu¹⁸⁾,**
- **d) byla dodržena pravidla přenosu reprodukčního materiálu lesních dřevin podle jiného právního předpisu a podle přílohy č. 12 k tomuto nařízení a**
- **e) na obnovované ploše je alespoň minimální počet jedinců na 1 hektar stanovený pro dřevinu jiným právním předpisem.**



Vyhláška č. 456/2021 Sb. propojení s novelou
nařízení vlády č. 455/2021 Sb. (30/2014 Sb.)

PŘESUN TABULEK

PŘENOSŮ Z

VYHLÁŠKY DO

NAŘÍZENÍ VLÁDY!



Vyhláška č. 456/2021 Sb. propojení s novelou nařízení vlády č. 30/2014 Sb. Smrk ztepilý

do PLO	je možné přenášet:	
	dle platné vyhlášky č. 139/2004 Sb.	Nové znění
1	2,3,11,13,19,21,22	2,3,4,5,11,13,19,21,22,
2	1,3,4,5,9,17,18	1,3,4,5,9,11,17,18
3	4,6,7,8,9,10,11,13,15	2,4,6,7,8,9,10,11,13,15
4	2,3,6,7,8,9,10,15	1,2,3,6,7,8,9,10,15
5	2,17,18,19,20,	1,2,17,18,19,20,
6	3,4,7,8,9,10,11,12,15	3,4,7,8,9,10,11,12,15
7	3,4,6,8,9,10,11,12,13,14,15	3,4,6,8,9,10,12,13,14,15
8	3,4,6,7,9,10,15	3,4,6,7,9,10,15,17
9	3,4,6,7,8,10,15	2,3,4,6,7,8,10,15,17
10	3,4,6,7,8,9,15,16	3,4,6,7,8,9,12,15,16,17,31
11	6,12,13,14	2,3,6,12,13,14
12	6,11,13,14,15	6,7,10,11,13,14,15
13		0
14	11,12,13	11,12,13
15	3,4,6,7,8,9,10	3,4,6,7,8,9,10,12,16
16		0
17	2,5,9,10,18,23,26,31	30,31,33,10,15
18	6,19,20,21,23	2,5,8,9,10,18,23,26,31
19	5,18,20,21	5,6,17,19,20,21,23
20	5,18,20,21	1,5,18,20,21
21	18,20,22,23,24	5,18,19, 20,21
22	21,23,24	18,19,20,22,23,24
23	21,22,24,26	21,23,24
24	21,22,23,26	17,18,21,22,24,26
25	26,27,28,29,32	21,22,23,26
26	23,25,27,28,29,31,32	26,27,28,29,31,32
27		17,23,24,25,27,28,29,31,32
28	25,26,27,29,32	0
29	25,26,27,28,32	0
30	16,31,33	25,26,27,28,32,34,39
31	16,26,30,33	16,31,33, 34,35
32	25,26,27,28,29	10,16,17,25,26,28,30,33,34,
33	16,30,31	25,26,27,28,29,39
34	29,30,36,37	16,30,31,35
35	30,33,36,38	28,29,30,31,35,36,37,38,39,41
36	37,38,30,40,41	30,33,34,36,38
37	36,38,39,40,41	35,34,37,38,39,40,41
38	36,37,39,40,41	34,36,38,39,40,41
39	29,36,37,38,40,41	34,35,36,37,39,40,41
40		29,32,34,36,37,38,40,41
41	36,37,38,39,40	0

XX - původní

XX - přibýlo



Vyhláška č.456/2021 Sb. propojení s novelou nařízení vlády č. 30/2014 Sb. Borovice lesní

do PLO č.:	je možné přenášet:	
	dle platné vyhlášky č. 139/2004 Sb.	Nové znění
1	2,3,4,6,7,8,9,11,13	2,3,4,5,6,7,8,9,11,13,19
2	1,3,4,5,6,7,8,9,11,18	1,3,4,5,6,7,8,9,11,17,18
3	1,2,4,6,7,8,9,11	1,2,4,6,7,8,9,11
4	1,2,3,6,7,8,9,11	1,2,3,6,7,8,9,11
5	2,17,18,19,20,21,22,23,24	1,2,17,18,19,20,21,22,23,24
6	1,2,3,4,7,8,9,11,12	1,2,3,4,7,8,9,11,12
7	1,2,3,4,6,8,9,11,13	1,2,3,4,6,8,9,10,11,12,13
8	1,2,3,4,6,7,9,11	1,2,3,4,6,7,9,10,11,17
9	1,2,3,4,6,7,8,11	1,2,3,4,6,7,8,11,17
10	15	15
11	1,2,3,4,6,7,8,9,12,13	1,2,3,4,6,7,8,9,12,13
12	11,13,14	6,10,11,13,14,15
13	11,12,14	11,12,14
14	11,12,13	11,12,13
15	0	0
16	11,13,30,31,33	11,13,30,31,33
17	0	0
18	5,17,19,20,21,22,23,24	5,17,19,20,21,22,23,24
19	5,18,20,21,22,23,24	1,5,18,20,21,22,23,24
20	5,18,19,21,22,23,24	5,18,19,21,22,23,24
21	5,18,19,20,22,23,24	5,18,19,20,22,23,24
22	5,18,19,20,21,23,24	5,18,19,20,21,23,24
23	5,17,18,19,20,21,22,24	5,17,18,19,20,21,22,24,26
24	5,18,19,20,21,22,23	5,18,19,20,21,22,23,26
25	26,27,28,29,32	26,27,28,29,31,32
26	17,25,27,28,29,32	17,25,27,28,29,31,32
27	25,26,28,29,32	25,26,28,29,32
28	25,26,27,29,32	25,26,27,29,31,32,34
29	25,26,27,28,32	25,26,27,28,32,39,34
30	16,31,33,34	16,31,33,34,35
31	16,17,26,30,33	10,16,17,25,26,28,30,33,34
32	25,26,27,28,29,39	25,26,27,28,29,39
33	16,30,31	16,30,31,35
34	35,36,37,38,41	29,30,31,35,36,37,38,39,41
35	34,36,37,38,41	30,33,34,36,37,38,41
36	34,35,37,38,41	34,35,37,38,41
37	34,35,36,38,39,41	34,35,36,38,39,41
38	34,35,36,37,41	34,35,36,37,41
39	29,32,40	29,32,34,40,41
40	37,39,41	37,39,41
41	34,35,36,37,38	34,35,36,37,38,39,41
	XX - původní	
	XX - přibylo	



Vyhláška č. 456/2021 Sb. propojení s novelou nařízení vlády č. 30/2014 Sb. Modřín opadavý

do PLO č.:	je možné přenášet:	
	dle platné vyhlášky č. 139/2004 Sb.	Nové znění
1	bez omezení přenosu	bez omzení přenosu
2	bez omezení přenosu	bez omzení přenosu
3	bez omezení přenosu	bez omzení přenosu
4	bez omezení přenosu	bez omzení přenosu
5	bez omezení přenosu	bez omzení přenosu
6	bez omezení přenosu	bez omzení přenosu
7	bez omezení přenosu	bez omzení přenosu
8	bez omezení přenosu	bez omzení přenosu
9	bez omezení přenosu	bez omzení přenosu
10	bez omezení přenosu	bez omzení přenosu
11	bez omezení přenosu	bez omzení přenosu
12	bez omezení přenosu	bez omzení přenosu
13	bez omezení přenosu	bez omzení přenosu
14	bez omezení přenosu	bez omzení přenosu
15	bez omezení přenosu	bez omzení přenosu
16	bez omezení přenosu	bez omzení přenosu
17	bez omezení přenosu	bez omzení přenosu
18	bez omezení přenosu	bez omzení přenosu
19	bez omezení přenosu	bez omzení přenosu
20	bez omezení přenosu	bez omzení přenosu
21	bez omezení přenosu	bez omzení přenosu
22	bez omezení přenosu	bez omzení přenosu
23	bez omezení přenosu	bez omzení přenosu
24	bez omezení přenosu	bez omzení přenosu
25	bez omezení přenosu	bez omzení přenosu
26	bez omezení přenosu	bez omzení přenosu
27	28,29,32	28,29,32
28	27,29,32	27,29,32
29	27,28,32	27,28,32
30	bez omezení přenosu	bez omzení přenosu
31	bez omezení přenosu	bez omzení přenosu
32	27, 28, 29	27, 28, 29
33	bez omezení přenosu	bez omzení přenosu
34	bez omezení přenosu	bez omzení přenosu
35	bez omezení přenosu	bez omzení přenosu
36	bez omezení přenosu	bez omzení přenosu
37	bez omezení přenosu	bez omzení přenosu
38	bez omezení přenosu	bez omzení přenosu
39	bez omezení přenosu	bez omzení přenosu
40	bez omezení přenosu	bez omzení přenosu
41	bez omezení přenosu	bez omzení přenosu
	XX - původní	
	XX - přibýlo	



Vyhláška č. 456/2021 Sb. propojení s novelou nařízení vlády č. 30/2014 Sb. Ostatní dřeviny

do PLO č.:	je možné přenášet:		
	dle platné vyhlášky č. 139	dle návrhu novely	Nové znění
1	1 až 34	1 až 34	1 až 34
2	1 až 34	1 až 34	1 až 34
3	1 až 34	1 až 34	1 až 34
4	1 až 34	1 až 34	1 až 34
5	1 až 34	1 až 34	1 až 34
6	1 až 34	1 až 34	1 až 34
7	1 až 34	1 až 34	1 až 34
8	1 až 34	1 až 34	1 až 34
9	1 až 34	1 až 34	1 až 34
10	1 až 34	1 až 34	1 až 34
11	1 až 34	1 až 34	1 až 34
12	1 až 34	1 až 34	1 až 34
13	1 až 34	1 až 34	1 až 34
14	1 až 34	1 až 34	1 až 34
15	1 až 34	1 až 34	1 až 34
16	1 až 34	1 až 34	1 až 34
17	1 až 34	1 až 34	1 až 34
18	1 až 34	1 až 34	1 až 34
19	1 až 34	1 až 34	1 až 34
20	1 až 34	1 až 34	1 až 34
21	1 až 34	1 až 34	1 až 34
22	1 až 34	1 až 34	1 až 34
23	1 až 34	1 až 34	1 až 34
24	1 až 34	1 až 34	1 až 34
25	1 až 34	1 až 34	1 až 34
26	1 až 34	1 až 34	1 až 34
27	1 až 34	1 až 34	1 až 34
28	1 až 34	1 až 34	1 až 34
29	1 až 34, 39	1 až 34, 39	1 až 34, 39
30	1 až 35	1 až 35	1 až 35
31	1 až 34	1 až 34	1 až 34
32	1 až 34, 39	1 až 34	1 až 34
33	1 až 35	1 až 35	1 až 35
34	1 až 33, 35, 36, 37	1 až 34, 35, 36, 37, 38, 39, 40, 41	1 až 34, 35, 36, 37, 38, 39, 40, 41
35	30, 33, 34, 36 až 41	30, 33, 34, 36 až 41	30, 33, 34, 36 až 41
36	34, 35, 37 až 41	34, 35, 37 až 41	34, 35, 37 až 41
37	34, 35, 36, 38 až 41	34, 35, 36, 38 až 41	34, 35, 36, 38 až 41
38	35, 36, 37, 39 až 41	34, 35, 36, 37, 39 až 41	34, 35, 36, 37, 39 až 41
39	29, 32, 34 až 38, 40, 41	29, 32, 34 až 38, 40, 41	29, 32, 34 až 38, 40, 41
40	35 až 39, 41	34, 35 až 39, 41	34, 35 až 39, 41
41	34 až 40	34 až 40	34 až 40
	XX - původní		
	XX - přibýlo		



Zákon č. 149/2003 Sb.

- **HLAVA II**

OCHRANA A REPRODUKCE GENOFONDU
LESNÍCH DŘEVIN

- **HLAVA III**

UVÁDĚNÍ REPRODUKČNÍHO MATERIÁLU
DO OBĚHU

- **HLAVA IV**

UZNÁVACÍ ŘÍZENÍ

- **HLAVA V**

LICENCE A LICENČNÍ ŘÍZENÍ

- **HLAVA VI**

EVIDENCE A DOZOR



Licence pro nakládání s RM lesních dřevin

Zákon č. 149/2003 Sb. o uvádění do oběhu reprodukčního materiálu lesních dřevin lesnický významných druhů a umělých kříženců, určeného k obnově lesa a k zalesňování, a o změně některých souvisejících zákonů (zákon o obchodu s reprodukčním materiálem lesních dřevin)

- § 20
- **Licence**
- (1) Dodavatel uvádějící reprodukční materiál do oběhu musí mít pro svoji činnost platnou licenci udělenou ministerstvem podle tohoto zákona. Ministerstvo vede ústřední evidenci držitelů licence.
- (2) Ministerstvo udělí na základě písemné žádosti dodavatele licenci podle odstavce 1
- a) fyzické osobě, která splňuje podmínky pro udělení licence, nebo
- b) právnické nebo fyzické osobě, která je podnikatelem a která ustanoví odpovědného zástupce splňujícího podmínky pro udělení licence; odpovědný zástupce odpovídá podnikateli za dodržování právních předpisů při uvádění reprodukčního materiálu do oběhu.
- (3) Právnická osoba podle odstavce 2 písm. b) musí mít nakládání s reprodukčním materiálem lesních dřevin uvedeno v předmětu své činnosti.
- (4) Podrobnosti podávání žádostí o udělení licence stanoví vyhláška.



Licence pro nakládání s RM lesních dřevin

Zákon č. 149/2003 Sb. o uvádění do oběhu reprodukčního materiálu lesních dřevin lesnický významných druhů a umělých kříženců, určeného k obnově lesa a k zalesňování, a o změně některých souvisejících zákonů (zákon o obchodu s reprodukčním materiálem lesních dřevin)

- **§ 21**

- **Podmínky pro udělení licence**

- (1) Licenci lze udělit fyzické osobě [§ 20 odst. 2 písm. a)] anebo právnické nebo fyzické osobě, která má odpovědného zástupce [§ 20 odst. 2 písm. b)], pokud fyzická osoba nebo její odpovědný zástupce splňuje podmínku
 - a) zletilosti,
 - b) plné způsobilosti k právním úkonům,
 - c) bezúhonnosti,
 - d) středního vzdělání s maturitní zkouškou v oboru lesnictví, vyššího odborného vzdělání lesnického směru nebo vysokoškolského vzdělání v bakalářském studijním programu, studijní obor lesnictví a odborné praxe v oboru v trvání alespoň 5 let anebo vysokoškolského vzdělání v magisterském studijním programu, studijní obor lesní inženýrství a odborné praxe v oboru v trvání alespoň 3 roky.
- (2) Při uznávání jiné způsobilosti a při uznávání odborné kvalifikace, kterou fyzická osoba získala v jiném členském státě Evropské unie, se postupuje podle zákona o uznávání odborné kvalifikace²⁶). Uznávacím orgánem je ministerstvo.
- (3) Podmínku bezúhonnosti pro účely tohoto zákona splňuje fyzická osoba, která nebyla pravomocně odsouzena
 - a) pro trestný čin spáchaný úmyslně, jehož skutková podstata souvisí s podnikáním,
 - b) pro trestný čin spáchaný z nedbalosti, jehož skutková podstata souvisí s předmětem požadované licence (§ 20), pokud se na ni nehledí, jako by nebyla odsouzena.¹²)
- (4) Ministerstvo si k ověření bezúhonnosti podle odstavce 1 písm. c) a odstavce 3 vyžádá výpis z evidence Rejstříku trestů podle zvláštního právního předpisu^{12b}). Žádost o vydání výpisu z evidence Rejstříku trestů a výpis z evidence Rejstříku trestů se předávají v elektronické podobě, a to způsobem umožňujícím dálkový přístup.



Licence pro nakládání s RM lesních dřevin

Zákon č. 149/2003 Sb. o uvádění do oběhu reprodukčního materiálu lesních dřevin lesnický významných druhů a umělých kříženců, určeného k obnově lesa a k zalesňování, a o změně některých souvisejících zákonů (zákon o obchodu s reprodukčním materiálem lesních dřevin)

- **§ 21a**
- **Překážky pro udělení licence**

- (1) Licenci nelze udělit fyzické nebo právnické osobě,
 - a) které byl uložen soudem nebo správním orgánem zákaz činnosti týkající se uvádění reprodukčního materiálu do oběhu, a to po dobu trvání tohoto zákazu, nebo
 - b) které byla licence odebrána rozhodnutím podle § 23 odst. 1 písm. d) tohoto zákona, a to po dobu 5 let od nabytí právní moci tohoto rozhodnutí.

- (2) Licence nemůže být udělena fyzické osobě zastávající funkci vedoucího pracovníka ve státním podniku, státní organizaci nebo v obchodní společnosti zabývající se podnikáním v oboru, který je předmětem licence. Ostatním zaměstnancům státního podniku, státní organizace nebo obchodní společnosti zabývající se podnikáním v oboru, který je předmětem licence, a zaměstnancům orgánů veřejné správy (§ 26) a pověřené osoby (§ 30) lze udělit licenci pouze s předchozím písemným souhlasem zaměstnavatele.



Licence pro nakládání s RM lesních dřevin

Zákon č. 149/2003 Sb. o uvádění do oběhu reprodukčního materiálu lesních dřevin lesnický významných druhů a umělých kříženců, určeného k obnově lesa a k zalesňování, a o změně některých souvisejících zákonů (zákon o obchodu s reprodukčním materiálem lesních dřevin)

- **§ 22**

- **Rozhodnutí o licenci**

- (1) Ministerstvo udělí licenci žadateli, který splňuje podmínky stanovené v § 21 odst. 1; obsahem rozhodnutí o udělení licence je
 - a) číslo licence,
 - b) u fyzických osob jméno, příjmení, datum narození, popřípadě obchodní firma nebo název, adresa místa trvalého pobytu nebo adresa místa podnikání, liší-li se od adresy místa trvalého pobytu, u právnických osob obchodní firma, adresa sídla a identifikační číslo,
 - c) jméno a příjmení, adresa místa trvalého pobytu a datum narození odpovědného zástupce, byl-li ustaven,
 - d) předmět licence,
 - e) doba platnosti licence,
 - f) registrační číslo dodavatele.
- (2) Licence vzniká též marným uplynutím lhůty a způsobem podle § 28 až 30 zákona o volném pohybu služeb.
- (3) Splňuje-li dodavatel stanovené podmínky, ministerstvo na základě jeho žádosti podané nejpozději 1 měsíc před ukončením doby platnosti licence rozhodne o prodloužení doby platnosti licence.
-



Licence pro nakládání s RM lesních dřevin

Zákon č. 149/2003 Sb. o uvádění do oběhu reprodukčního materiálu lesních dřevin lesnický významných druhů a umělých kříženců, určeného k obnově lesa a k zalesňování, a o změně některých souvisejících zákonů (zákon o obchodu s reprodukčním materiálem lesních dřevin)

- **§ 23**
- **Odnětí a zánik licence**
 - (1) Ministerstvo licenci odejme, jestliže
 - a) držitel licence nebo jeho odpovědný zástupce přestane splňovat podmínky stanovené pro udělení licence,
 - b) držitel licence nebo jeho odpovědnému zástupci byl uložen soudem nebo správním orgánem zákaz činnosti týkající se uvádění reprodukčního materiálu do oběhu,
 - c) odpovědný zástupce držitele licence přestane vykonávat funkci,
 - d) držitel licence o odnětí licence požádá, nebo
 - e) držitel licence závažným způsobem nebo v průběhu 12 měsíců opakovaně poruší povinnost stanovenou držiteli licence obecně závazným právním předpisem; o opětovné udělení licence pak může požádat nejdříve za 5 let ode dne, kdy rozhodnutí o odnětí licence nabylo právní moci.
 - (2) Držitel licence je povinen oznámit ministerstvu vznik skutečností podle odstavce 1 písm. a) až c), a to nejpozději do 30 dnů ode dne, kdy změna nastala; pokud tak neučiní, licence uplynutím této lhůty zaniká.
 - (3) Držitel licence je povinen oznámit ministerstvu změnu údajů uvedených v § 22 odst. 1 písm. b), a to nejpozději do 30 dnů ode dne, kdy změna nastala. Pokud dojde ke změně odpovědného zástupce držitele licence, nebo ke změně právní formy držitele licence, je držitel licence povinen uvedené změny oznámit ministerstvu nejpozději do 30 dnů ode dne, kdy změna nastala, a zažádat o udělení licence nové; pokud tak neučiní, licence uplynutím této lhůty zaniká.



Licence pro nakládání s RM lesních dřevin

Zákon č. 149/2003 Sb. o uvádění do oběhu reprodukčního materiálu lesních dřevin lesnický významných druhů a umělých kříženců, určeného k obnově lesa a k zalesňování, a o změně některých souvisejících zákonů (zákon o obchodu s reprodukčním materiálem lesních dřevin)

Co potřebujete?

- Žádost o licenci vyplněnou na formuláři dostupném na www.eagri.cz s vylepeným kolkem
- Žádost o jednotnou registraci osob (JERO) dostupnou na www.ukzuz.cz s vylepeným kolkem
- Ověřený doklad o dosaženém vzdělání
- Čestné prohlášení o vykonané praxi – volnou formou
- Čestné prohlášení podle § 21a
- **Jednotné podací místo:**

ÚKZÚZ

Odbor osiv a sadby

registrace firem

Za opravnou 4

150 06 Praha 5 - Motol



Licence pro nakládání s RM lesních dřevin

Zákon č. 149/2003 Sb. o uvádění do oběhu reprodukčního materiálu lesních dřevin lesnický významných druhů a umělých kříženců, určeného k obnově lesa a k zalesňování, a o změně některých souvisejících zákonů (zákon o obchodu s reprodukčním materiálem lesních dřevin)

- **§ 23**
- **Odnětí a zánik licence**

- (4) Jestliže držitel licence oznámí ministerstvu vznik skutečností podle odstavce 1 písm. a) až c) a zároveň ustanoví nového odpovědného zástupce a požádá o udělení licence nové, neuplatní se lhůta pro její zánik podle odstavce 2.

- (5) Oznámí-li ukončení výkonu funkce sám odpovědný zástupce, musí současně prokázat, že o této skutečnosti informoval předem písemně držitele licence. Nelze-li určit den ukončení výkonu funkce odpovědného zástupce podle oznámení držitele licence, jeho výkon je ukončen dnem doručení oznámení odpovědného zástupce ministerstvu; uvedl-li odpovědný zástupce ve svém oznámení jako den ukončení výkonu své funkce den pozdější, končí výkon jeho funkce tímto dnem.

- (6) Licence dále zaniká

- a) uplynutím doby její platnosti,
- b) smrtí držitele licence nebo jeho prohlášením za mrtvého, je-li držitelem licence fyzická osoba, nebo
- c) zánikem držitele licence, je-li držitelem licence právnická osoba.



29/2004 Sb.

Vyhláška:

- Upřesňuje jednotlivé paragrafy zákona č.149/2003 Sb.
- **Obsahuje závazné vzory jednotlivých tiskopisů**
- **Požadavky na kvalitu reprodukčního materiálu**
- **Tvorba pěstebních vzorců**



POTVRZENÍ O PŮVODU podle zákona č. 149/2004 Sb. ve znění pozdějších předpisů

- Jde-li o **identifikovaný, selektovaný, kvalifikovaný nebo testovaný** reprodukční materiál a byly-li splněny podmínky stanovené tímto zákonem a předpisy vydanými k jeho provedení, vystaví pověřená osoba **po ukončení sběru semenného materiálu, odběru částí rostlin nebo vyzvednutí sadebního materiálu z přirozeného zmlazení dodavateli na jeho žádost pro získané oddíly potvrzení o původu, a to do 10 dnů ode dne doručení žádosti.**
- **Místně příslušným pracovištěm pověřené osoby** pro vydání potvrzení o původu je to, **v jehož působnosti dojde ke sběru semenného materiálu, odběru částí rostlin nebo vyzvedávání sadebního materiálu z přirozeného zmlazení.**
- Žádost o vystavení potvrzení o původu je žadatel povinen předložit pověřené osobě nejpozději **do 21 kalendářních dnů** po ukončení sběru semenného materiálu, odběru částí rostlin nebo vyzvedávání sadebního materiálu z přirozeného zmlazení, přičemž dnem ukončení tohoto sběru se rozumí poslední den, kdy sběr reprodukčního materiálu proběhl. **Nedodrží-li žadatel o vystavení potvrzení o původu stanovenou lhůtu, pověřená osoba potvrzení o původu nevystaví.**



PRŮVODNÍ LIST podle zákona č. 149/2004 Sb. ve znění pozdějších předpisů

Reprodukční materiál lze uvádět do oběhu **pouze v případě, že ke každému oddílu je dodavatelem vystaven a připojen průvodní list**, ve kterém jsou vedle údajů uvedených v [§ 5 odst. 2](#) dále uvedeny tyto údaje:

- a) označení dodavatele; u fyzických osob jméno, příjmení, popřípadě obchodní firma nebo název, adresa místa trvalého pobytu nebo adresa místa podnikání, liší-li se od adresy místa trvalého pobytu, u právnických osob obchodní firma a adresa sídla,
- b) identifikační číslo a číslo licence dodavatele,
- c) označení odběratele; u fyzických osob jeho jméno, příjmení, popřípadě obchodní firma nebo název, adresa místa trvalého pobytu nebo adresa místa podnikání, liší-li se od adresy místa trvalého pobytu, u právnických osob obchodní firma a adresa sídla,
- d) množství reprodukčního materiálu a počet balení,
- e) údaj o tom, zda byl reprodukční materiál množen vegetativně



Průvodní list pro sadební materiál č. 1/...../.....

Dodavatel ²⁾ :		Odběratel ²⁾ :	
Identifikační číslo:			
Číslo licence ³⁾ :	Datum nabytí právní moci:		

Pořadí	Dřevina		Evidenční číslo uznané jednotky ⁵⁾	Číslo potvrzení o původu	Kategorie ⁶⁾	Typ zdroje ⁷⁾	Oblast provenienc ⁸⁾	Původ ⁹⁾
	Český název ⁴⁾	Vědecký název ⁴⁾						
1.								
2.								
3.								
4.								
5.								

Pořadí	Věk a způsob pěstování ¹⁰⁾	Množství (ks)	Parametry		Forma ¹³⁾ počet balení	Druh obalu ¹³⁾	Ostatní údaje ¹³⁾	Označení klonu nebo směsi klonů	Účel použití ¹⁴⁾		Množeno vegetativně ¹⁴⁾		Ostatní údaje ¹⁵⁾
			Výška od-do (cm) ¹¹⁾	Kořenový krček (mm) ¹²⁾					Lesnický	Jiný	ANO	NE	
1.													
2.													
3.													
4.													
5.													

Doplňující údaje dodavatele¹⁶⁾:

Vystaven dne:	Razítko a podpis dodavatele (příp. osoby oprávněné jeho jménem průvodní list vystavit):	Převzal (jméno, příp.otisk razítka, podpis):
---------------	---	--

ROSTLINOLÉKAŘSKÝ PAS / PLANT PASSPORT ¹⁷⁾				
	A ¹⁸⁾	B ¹⁹⁾	C ²⁰⁾	D ²¹⁾
1				
2				
3				
4				
5				

Vysvětlivky: A - botanický název rostliny, B - kód "CZ - číslo jednotného registru", C - číslo potvrzení o původu, D - u RM z členského státu EU dvoupísmenný kód země původu, u RM z třetí země název země nebo její dvoupísmenný kód



PRŮVODNÍ LIST podle nařízení č. 455/2021 Sb. (30/2014 Sb)

Průvodní listy jsou součástí žádosti o finanční příspěvek na

§ 6 Umělou obnovu sítí

§ 7 Umělou obnovu sadbou první

§ 15 Umělou obnovu melioračních dřevin sítí

§ 16 Umělou obnovu melioračních a zpevňujících dřevin sadbou první

Průvodní list musí obsahovat nejen údaje o dodavateli a odběrateli, ale také údaje o reprodukčním materiálu

Chyby se vyskytují hlavně v průvodních listech sadebního materiálu

❖ **Nesprávné zařazení do kategorie semenáč/sazenice**

❖ **Špatně uváděné vzorce +/-**

❖ **Chybné zařazení do výškového rozpětí a tloušťky krčku**



Průvodní list pro sadební materiál č. 1/...../.....

Dodavatel ²⁾ :		Odběratel ²⁾ :	
Identifikační číslo licence ³⁾ :		Datum nabytí právní moci:	

Pořadí	Český název ⁴⁾	Dřevina		Evidenční číslo uznané jednotky ⁵⁾	Číslo potvrzení o původu	Kategorie ⁶⁾	Typ zdroje ⁷⁾	Oblast provenience ⁸⁾	Původ ⁹⁾
		Vědecký název ⁴⁾							
1.									
2.									
3.									
4.									
5.									

Pořadí	Věk a způsob pěstování ¹⁰⁾	Množství (ks)	Parametry		Forma ¹³⁾ počet balení	Druh obalu ¹³⁾	Ostatní údaje ¹³⁾	Označení klonu nebo směsi klonů	Účel použití ¹⁴⁾		Množeno vegetativně ¹⁴⁾		Ostatní údaje ¹⁵⁾
			Výška od-do (cm) ¹¹⁾	Kořenový krček (mm) ¹²⁾					Lesnický	Jiný	ANO	NE	
1.													
2.													
3.													
4.													
5.													

Doplňující údaje dodavatele¹⁶⁾:

Vystaven dne:	Razítko a podpis dodavatele (příp. osoby oprávněné jeho jménem průvodní list vystavit):	Převzal (jméno, příp.otisk razítka, podpis):
---------------	---	--

1	2	3	4	5	ROSTLINOLÉKAŘSKÝ PAS / PLANT PASSPORT ¹⁷⁾			
					A ¹⁸⁾	B ¹⁹⁾	C ²⁰⁾	D ²¹⁾

Vysvětlivky: A - botanický název rostliny, B - kód "CZ - číslo jednotného registru", C - číslo potvrzení o původu, D - u RM z členského státu EU dvoupísmenný kód země původu, u RM z třetí země název země nebo její dvoupísmenný kód



Číselný znak	Semenáčky prostokořenné								Semenáčky krytokořenné								Sazenice								Poloodrostky				Odrostky			
	1		2		3		4		1K,1V		2K,2V		3K,3V		4K,4V		5,5K,5V		6,6K,6V		7,7K,7V		8,8K,8V		9,9K,9V		10,10K,10V		11,11K,11V		12,12K,12V	
Rozpětí výšky nadzemní části (cm)	10-14		15-25		26-50		51-80		10-14		15-25		26-50		51-80		15-25		26-35		36-50		51-70		51-80		81-120		121-180		181-250	
	Tloušťka krčku (mm)	Max. věk	Tloušťka krčku (mm)	Max. věk	Tloušťka krčku (mm)	Max. věk	Tloušťka krčku (mm)	Max. věk	Tloušťka krčku (mm)	Max. věk	Tloušťka krčku (mm)	Max. věk	Tloušťka krčku (mm)	Max. věk	Tloušťka krčku (mm)	Max. věk	Tloušťka krčku (mm)	Max. věk	Tloušťka krčku (mm)	Max. věk	Tloušťka krčku (mm)	Max. věk	Tloušťka krčku (mm)	Max. věk	Tloušťka krčku (mm)	Max. věk	Tloušťka krčku (mm)	Max. věk	Tloušťka krčku (mm)	Max. věk		
Borovice černá	3	2	-	-	-	-	-	-	3	1	-	-	-	-	-	-	4	2	5	3	6	4	-	-	8	4	-	-	-	-	-	
Borovice kleč	-	-	-	-	-	-	-	-	-	-	-	-	-	-	-	-	4	4	5	-	-	-	-	-	-	-	-	-	-	-		
Borovice lesní	3	2	4	2	-	-	-	-	3	1	4	1	-	-	-	-	4	3	5	3	6	3	-	-	7	4	-	-	-	-		
Douglaska tisolistá	-	-	-	-	-	-	-	-	-	-	3	1	-	-	-	-	-	-	4	3	5	3	-	-	7	4	-	-	-	-		
Jedle bělokorá	-	-	-	-	-	-	-	-	-	-	-	-	-	-	-	-	5	5	6	6	7	6	-	-	8	7	-	-	-	-		
Jedle obrovská	-	-	-	-	-	-	-	-	-	-	-	-	-	-	-	-	-	-	6	4	7	5	-	-	8	5	-	-	-	-		
Modřín opadavý	-	-	3	1	4	2	-	-	-	-	3	1	4	1	-	-	-	-	4	3	5	3	6	4	7	4	8	5	-	-		
Smrk ztepilý	-	-	-	-	-	-	-	-	-	-	4	2	-	-	-	-	-	-	5	5	6	5	7	5	8	5	10	5	-	-		
Buk, duby, habr	-	-	-	-	5	2	-	-	-	-	5	1	7	1	4	2	5	4	6	4	6	4	7	4	-	-	11	6	14	7	16	7
Lípy	-	-	-	-	6	2	-	-	-	-	6	1	9	1	-	-	7	3	8	4	6	4	9	4	-	-	11	6	16	6	18	6
Javor, jasany, jilmy, třešeň	-	-	-	-	4	2	-	-	-	-	4	1	7	1	4	2	5	4	6	4	6	4	7	4	-	-	10	6	14	6	16	6
Olše, břízy, jeřáby	-	-	-	-	3	2	4	3	-	-	-	-	3	1	4	1	-	-	4	2	5	3	6	3	-	-	10	4	14	6	16	6

POZNÁMKY:

Výška nadzemní části - u semenáčků a sazenic o minimální výšce 10 cm, respektive 15 cm (číselný znak 1, 1K, 1V, 2, 2K, 2V, 5, 5K, 5V) je tolerance výšky nadzemní části až o 5 cm povolena pouze směrem nahoru s výjimkou borovice, borovice černé, kde se připouští tolerance výšky také směrem dolů a to až o 3 cm. U sazenic s výškou nadzemní části 51 - 70 cm (číselný znak 8, 8K, 8V) je povolena tolerance směrem nahoru až o 10 cm. U všech ostatních rozpětí výšky nadzemní části je povolena tolerance nahoru i dolů o 5 cm.

Tloušťka kořenového krčku - u všech rozpětí výšek nadzemní části při splnění ostatních parametrů kvality, určených pro dané výškové rozpětí, je u nejmenší tloušťky kořenového krčku povolena 10% tolerance směrem dolů s výjimkou krytokořenných semenáčků z výsevů do pěstebních obalů po dobu maximálně jednoho roku, u nichž je povolena tolerance nejmenší tloušťky kořenového krčku směrem dolů až o 1 mm. Obě uvedené tolerance nejsou povoleny v případech, kdy je minimální tloušťka krčku stanovena u smrku ztepilého na 4 mm a u ostatních dřevin na 3 mm.

ODKAZY SPECIFIKACE

^{a)} nejmenší tloušťka kořenového krčku v mm

^{b)} při pěstování sadebního materiálu z 8. a 9. vegetačního stupně lze zvýšit maximální věk o 1 rok

^{c)} při výšce nadzemní části do 35 cm se připouští tloušťka kořenového krčku 4 mm

^{d)} u krytokořenných sazenic smrku ztepilého z výsevů do pěstebních obalů po dobu maximálně dva roky se připouští nejmenší tloušťka kořenového krčku 4 mm bez další tolerance směrem dolů

^{e)} vzhledem ke geneticky podmíněné růstové variabilitě je u sazenic smrku ztepilého původem z 8. vegetačního stupně hlavním kritériem výsadby schopnosti tloušťka kořenového krčku při dodržení ostatních parametrů kvality, u všech rozpětí výšek nadzemní části sazenic z 8. vegetačního stupně připouští tolerance 10 cm nahoru i dolů

^{f)} číselný znak zahrnuje prostokořenný sadební materiál, číselný znak doplněný písmenem K je označením pro sadební materiál krytokořenný bez použití technologie stříhem vzduchem, číselný znak doplněný písmenem V je označením pro sadební materiál krytokořenný a použitím technologie stříhu vzduchem





KONTROLA?

- **Státní správou lesů - dotace**
- **Ústavem pro hospodářskou úpravu lesů**

ŽADATEL

- ❖ Kontrola průvodních listů při podání žádosti o finanční příspěvek
- ❖ Zjištění nedostatků
- ❖ Výzva k odstranění nedostatků
- ❖ Nepřiznání finančního příspěvku

DODAVATEL

- ❖ Zjištěné nedostatky při kontrolách prováděných státní správou lesů
- ❖ Podnět pro provedení kontroly dodržování ustanovení zákona č. 149/2003 Sb.
- ❖ Provedení kontroly dodavatele



Rostlinolékařské pasy a průvodní listy

- V loňském roce proběhl audit EK, který ČR vytkl spojení RLP a PL
- Přestože byla vynaložena veškerá snaha ze strany ÚKZÚZ a MZe na zvrácení rozhodnutí auditu nebylo odvolání ČR přijato.
- RLP musí být připojen ke každé obchodní jednotce
- Od roku 2025 by mělo být požití RLP v souladu s rostlinolékařskými a marketingovými předpisy EU.



Směrnice Rady 1999/105/ES.

Směrnice Rady 66/404/EHS ze dne 14. června 1966 o uvádění reprodukčního materiálu lesních dřevin na trh a směrnice Rady 71/161/EHS ze dne 30. března 1971 o normách vnější jakosti reprodukčního materiálu lesních dřevin uváděného na trh Společenství byly několikrát podstatným způsobem pozměněny. Vzhledem k dalším podstatným změnám by bylo vhodné z důvodů přehlednosti vydat nové znění výše uvedených směrnic.



Nařízení EK pro reprodukční materiál lesních dřevin (FRM)

- První návrh na aktualizaci Směrnice 2013 – stažen 2014.
- Listopad 2019 Rada EU vyzvala EK k aktualizaci stávajících předpisů v oblasti obchodu s reprodukčním materiálem rostlin a reprodukčním materiálem lesních dřevin.
- 2021 předložení rozboru stávajících předpisů a dopadové studie
- Návrhy obou Nařízení byly prezentovány 6.7.2023
- Zatím poslední jednání k FRM proběhlo včera a dnes.



Některé sporné body návrhu

- zavedení tzv. „jednotky oznámení“ kterou se rozumí celá plocha základního materiálu pro produkci FRM určená pro účely zachování a udržitelného využívání lesních genetických zdrojů, která byla oznámena příslušným orgánům;

Tento bod vyvolal velmi bouřlivou diskusi – ČR spolu s dalšími státy navrhla tento bod odstranit.

Po jednání 19.12.2024 byl tento bod z textu vypuštěn...

Ve znění projednávaném EP naopak znění zůstalo...

- Odůvodnění: Takový krok povede ke ztrátě věrohodnosti původu reprodukčního materiálu. Zároveň nebude naplněna základní idea tohoto nařízení – zajištění kvalitního a geneticky hodnotného FRM. Dále bude narušena kontinuita současného systému evidence a dohledatelnosti původu FRM. Pro uvádění FRM na trh je nutné, aby zůstaly zdroje FRM pod kontrolou národní autority. Česká republika má v zákoně o lesích zakotvenu možnost, že majitel lesa může pro obnovu svého lesa využít svůj FRM, ale nesmí ho uvádět do oběhu.



Některé sporné body návrhu

- Zařazení FRM pod nařízení o úředních kontrolách

ČR spolu s dalšími státy nesouhlasila a nesouhlasí se zařazením FRM pod nařízení o úředních kontrolách.

Při zařazení FRM pod nařízení o úředních kontrolách by mohl mít upravený režim.

- Odůvodnění: Takový krok povede ke zbytečné zátěži ČS. Současný systém kontrol je dostatečný a ověřený.

Těžko bude kdokoli plánovat kontroly v lednu, když nedokážeme říci jaká bude v daném roce úroda.

V současné době se jedná velmi intenzivně o tomto bodu!



Některé sporné body návrhu

- Vydávání úřední návěsky
národní autoritou

ČR spolu s dalšími státy
nesouhlasila s takovou změnou.

V aktuální verzi návrhu je již vše
uvedeno do „starých kolejí“
úřední návěsku (průvodní list)
vystavuje profesionální
provozovatel, tedy školkař.

- Odůvodnění: Není v
personálních ani finančních
možnostech jednotlivých ČS,
aby podobný systém zajistili.

*Přeneseně by to znamenalo, že
každý školkař bude mít svého
pracovníka ÚHÚL, který by
vydával úřední návěsky.*



Některé sporné body návrhu

- Vydávání úřední návštěvy profesionálním provozovatelem

ČR spolu s dalšími státy nesouhlasila s takovou změnou.

Stále v jednání.

- Odůvodnění: Takové opatření zvýší finanční a administrativní zátěž dodavatelů.
- *Přeneseně by to znamenalo, že kromě RLP a PL by dodavatel vydával navíc úřední návštěvy.*





MINISTERSTVO ZEMĚDĚLSTVÍ

Děkuji
ZA POZORNOST

Kontakty: Ing, Vlasta Knorová, Ministerstvo zemědělství, Těšnov 65/17, 110
00 Praha; Vlasta.Knorova@mze.cz, tel.: 221 812 351; mobil: 602 256 914



MINISTRY OF AGRICULTURE OF THE CZECH REPUBLIC